National Library of Israel

Davar - דבר, 16.09.1977, page 15

על כוכב הגאולה

בין ראשיתו של דר נסתר ואחריתו

מאת דב סדן

אמר המחבר: בימים אלה, בהיעלות זכר חבורת סופרי יידיש, הרוגי המלכות בברית המועצות, במלאת כ"ה שנים להוריגתם, ראוי להציב ציון לנפילה שב־חבורה, דר נסתר (פינחס כהנוביץ), שנכלא ונחקר כשיטתם, והמשות הקדימו בכלאו, ועיקר הציון הוא בבדיקת נשודתו־המגע בין ראשית דרכו ואחריתה.

א

התחלותיו של דר נסתר, המוכיחות, בזעיר־אנפין, את היפרשיו העצמיים והמיוחדים, נוספה להן, זה מקרוב, מציאה רבת־משקל — הלא היא האסופה הקטנה של שיריו העבריים, שמצאם חוקר־הספרות הצעיר, אברהם נוברשטרן, בארכיונו של נחום סוקר־לוב. השמור בארכיון הציוני המרכזי בירושלים. אסופה זו, בעצם בכתב ידו ותחימתו של פינחס כהנוביץ, המכונה „פרחי נוער", היא כבר רשות־רבים, משנדפסה ב־בחינות", כתב־עת לחקר בעיות היהדים בברית־המועצות ובמזרח־אירופה (כרך ז', 1977, עמ' 134־143). בציורף מבואי הקצר (שם, עמ' 128־133), שבו ניסיתי להסביר את חשיבותו של כתב־היד, הן לגבי המחבר וכוונתו לעלות בבחינה של יצירה כפולת־לשון, בעברית וביידיש, כפי שנהגה בימים ההם, בספרות וראשיה (מנדלי, שלום עליכם, פרישמן, סוקולוב, פרץ, ביאליק); הן לגבי חיבור וייהודו המקורי, בדרך הפיוט ובדרך הלשון, בהקבלה לשירה העברית החדשה ונציגיה בימים ההם. קצת שירים שבאסופה מסומנים בתאריכים (תרס"ב־תרס"ג), ללמדך, כי נכתבו, ככל הנכון, במחצית הראשונה של המאה; הן לגבי הקושיה הכפולה: 1) קושיה אחת — מה היה, אילו דר נסתר היה ממשיך בדרך של כפילות־לשון, וכאן, כמובן, אין מקום אלא להשערות ולהשוערות בלבד; 2) קושיה אחרת — מה היה על רכושר העברי ואפשרויות־ביטוי הפוטנציאליות, ר' כאן, כמובן, נדרשים מחקרים וניתוחים יהירים יי מוסמכים.

מתוך שאיני רוצה לחזור על עצמי, אעז לבקש מעט הקורא, שיואיל לעיין במבואי הנזכר, בעיקר בפרקיו ג'־ד', שבהם ניסיתי לנתח את הרכיבים הלשוניים ואת השאיפה המקורית לתשלב אותם, ואביא את עיקר הרעיון שבפרק ד', לאמור: מעשה־ההשוואה בין השירה העברית של המחבר, בכתב־היד הנזכר, ובין השירה היידית שלו בבכור ספריו, שיצא לאור, הלא הוא ספרו „גערדנקען או מאטיוון" (רעיונות ומוטיבים, תרס"ו), מה־גם בספריו שבאו אחריו: „העכער פון דער ערד" (למעלה מן האדמה, תר"ע), וכן „גענאנג און גענבעט" (רינה ותפילה, תרע"ג), מגלה הבדל עז ברמה ובמדרגה — מהלכו העברי, עם כל מקוריותו, אינו משיג את מהלכו היידי. הבדל כזה ניתן, בקירבת השנים ההן, לציין לגבי מחבר אחר, שעשה דרך הפוכה בפירוש — הוא ש"י שאשטשקיס, לימים עגנון, שתחילתי היתה יידית, אך המשכו וסיומו עבריים בלבד, וביכורי־הפרוזה שלו מראים פרופורציה הפוכה — נסיונותיו העבריים אינם משיגים את החיוניות והחן של נסיונותיו יונותיו היידיים, וכבר טרחתי לירד לסופה של הדיי אלקטיקה הזאת. משמע: כשם שלפי קבוצת השירים והסיפורים, שנדפסו ב„וועקער" הבוטשאטשי וכדומה, נוכל לשער, כי ש"י שאשטשקיס סופו ש"י עגנון, כך לפי אסופת „פרחי נוער" קשה לשער, כי פינחס כהנוביץ סופו דר נסתר, כפי שהוא מתגלה, בקץ שנים מעטות, בשירתו היידית, שאינה לו מלוא־אפשרות, כפי שהיתה לו הפרוזה היידית. לגבי ש"י עגנון אנו יודעים בבירור, אימתי כתב שיריו וסיפוריו הראשונים, בין בעברית בין ביידית. ויש בידנו להשוות, מה היתה מדרגת עשייתו בשתי הלשונות באותה תקופה עצמה (בין תרס"ד ותרס"ט) — ר' עמדתי על כך בארוכה במבואי לכתבי ש"י עגנון, שמקור כתיבתם בלשון היידית, והקרובים שתפרסמו ברבים (בסידרת הספרים מטעם החוג ליידיש של האוניברסיטה העברית בירושלים והוועד לתרבות יהודית בישראל), מה שאין כן בענין פינחס כהנוביץ: כאן אין בידנו להשוות ולהכריע. אם קפיצתי כלפי מעלה, שאנו מבחינים בה בספרו „גענאנקען און מאטיוון", כבר חלה בימים שבהם חיבר את אסופת־שיריו העבריים, או לאחריהם; אך ברור, כי לפנינו ניווח־זמנים קטן למדי — כי בין תרס"ב־תרס"ג לבין תרס"ו חוצצות שנים מועטות בלבד.

מה שעשוי לעורר עניין מיוחד היא הקושיה, אם בקבוצת „פרחי נוער" כבר מצויים גרעינים, שעתידים להם גידול והתפתחות, במבואי הנזכר כבר הראיתי על שיר ארוטי דו־חלקי, ואנסה עתה להרחיב מעט את הרעיון שהגיתי. חלקו הראשון של השיר, כך לשונו:

לִבְךָ גַן־רָטֹב, גַּן רַעֲנָן:
עֲרוּגוֹתָיו — שָׂדֶיךָ,
שָׂפָתֶיךָ — וְרָדָיו, לְחָיֶיךָ — שׁוֹשַׁנָּיו,
עֵינוֹתָיו — עֵינֶיךָ

„אַף מְדוֹעַ כֹּה בּוֹשֵׁשׁ הַמָּשׁוֹרֵר?
„מִכֹּה הַצְּמַרְת, שֹׁחַ, נוֹגַהּ הָאָמִיר,
„אֲבָלִים הַסְּבָכִים, מַר בּוֹכִים הַתָּלָמִים —
„יָבוֹא וְיַזֶּמֶר זְמִירוֹתָיו הַזָּמִיר!

הארוטיזאציה של הטבע ניתנת בזה על דרך משל ונמשל כפולים: גן ופריחתו, עץ ושדה בבלייתם, ההקבלות שכיחות בשירה, למימי קדם עד עתה, ובכללן מוסכמות. הרוצות לחדש טעמן הראשון, והוא דבר אשר לא יצלח בלתי אם בידי משוררי־אמת, ובימים ההם היו כאותם בשירתנו, בעיקר ביאליק וטשרניחובסקי, שביכורי ספריהם יצאו, אך שנים מעטות קודם, לאור.

לִבְךָ גַן רְמוֹס, גַּן רַעֲנָן — המקרא אין בו התואר רְמוֹס אלא פעם אחת, אף הוא לענין גן בלשון נקבה, ולשון הכתוב: „רְמוֹס הוּא לְפָנֵי שֶׁמֶשׁ, וְעַל נִגְתּוֹ יִנָּקְתוּ תְצֵאנָה" (איוב ח', ט"ז), והוא משולב, בתוכחת בלהד השוחי, בתוך תמונה כוללת של מעמד אנושי שלילי, אבל בלשון המאוחרת גן רְמוֹס הוא מליצה סקסואלית־ארוטית, והתרגז: מִיל מוֹב — כֵּן רְמוֹס מעטי שטרי תנאים וחופה וקידושין. גן רַעֲנָן — בשימוש הלשון עתה: תיבת רענן כלשון פריש, frisch, fresh, המבוון למה שקם והיה זה־עתה (והגענו כדי אמירה: קבר רענן, ובעגת הילדים חריזה לוצצת: אצה קצה, ביצים רעננים), אבל עיקר־ההוראה כמקורה, היות של צמיחה ולח־לוחיתה, ורוב שימושיו במקרא עניינם בעץ, לפעמים בעץ מסויים, חלקו (עלה) או תוצרו (שכן), ושעל כן תרגומו בלשון־הסייפק: צווייהאפטיק, כלומר: רב ענפים. בתורת משל שנמשליו בני־אדם ניתן להבליט שני קצות — הצדיק הפורח והרשע הבלה. הנעימה המיינית־שלילית, שבלוותה לתיבת רענן, באה על שום המליצה המצויה במקרא: תחת כל עץ רענן, והנופלת באשה זונה או נמשלת, אך בשירה המאוחרת באה נעימה ארוטית־חיובית תחתיה. ברישומו של הכתוב: הנך יפה רעייתי, הנך יפה עיניך יונים; הנך יפה דודי אף נעים אף ערשנו רעננה" (שיר השירים, א' ט"ז־ט"ז).

והרי שיר־השירים הוא גדול המשענות לארוטי־זאציה של הטבע, וראיה נודעת ההשוואות הנודעות, שקולותיהן ובנות־קולותיהן מבריחים את השירה, ואף דר נסתר נמשך לכך בשירי הקטן, ורב־יתר בפואימה „בעזאנג און געבעט", ראף בסיפורו „פּוּלִיל", הי מתאר ריקוד החונה של סב ונכדתו הכלה (נדפס ב־1908, ולא נכלל בכתביו, אך הובא באנתולוגיה „א שפיגל איף א שטיין", תשכ"ה, עמ' 123־126, ובתרגומי העברי באסופה „הנזיר והגדייה", תשכ"ג, עמ' 61־63). וכאן פאראפראזה עתירה אף פיקאנטית

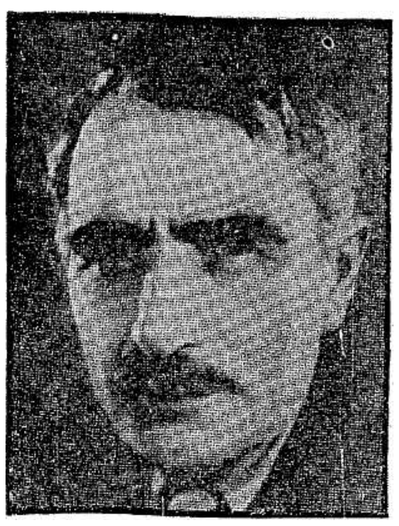

דר נסתר

של השירה אשר לשלמה. אך נחזור לשיר הקטן כדי להעיר, על מיני השחוק — קודם כל באותו שורש עצמו: עֵינוֹתַיִךְ — עֵינַיִךְ, שכן תיבת עין נפצלת, כידוע, להוראת עין כפשוטה, ולשון רבות: עיניים; ולהוראת מבוע ולשון רבים: עיינות.

והרי גודש שימושים באותו שורש: יְבוּא וְיַזְמֵר זְמִירוֹתָיו הַזְּמִיר, ולשון הזמר, אף היא משיר־השירים, והוראתו שם, ככל הנכון, לשון כריתה, ובניינו כלשון חרש, קציר, ועניינו זמירת גפנים, ונדרש במדרשות כלשון שירה ובימי הביניים לכלשון צפור־רון, והונח, ביחוד בדורות אחרונים לצפור־רון מסויימת, והמשורר שלנו כבר היתה לפניו „שירה יתומה" של ביאליק (תר"ס), שבה הוא מניח לאותה צפור שתזמר שלא בעונתה.

השימוש בהקבלה: וְרֵדָיו — שושניו הוא מצוי, ביחוד על דרך המצור, המזהה את שני הפרחים, אף שתיבת־המשנה: וְרֵד הוא ביסודה rosa, ואילו תיבת המקרא: שׁוֹשַׁנָּה היא ביסודה lilia, ואפשר כי משוררנו, ששתיהן זהות לו, בחתין בבת־הגון: אדֹ מימות גדושה לשפתיים, אדמימות קלושה ללחיים. לעניין צמרת־אמיר, אף אלו זהים בשימוש המציר, ותיבה ראשונה ביתוקאל בלבד ואחרונה בישעיה בלבד (ואולי אך פעם יחידה, שכן החוזה האמיר הם, כנראה, שיבוש של החזי והאמורי, ואפילו רש"י מרמיז על כך), ואף בלשון הטייטש התרגום כמעט זהה. וככל הנכון אף ערישות ותלמים כאן זהים, אלא שהשימוש הראשון ניתן באווירה של תחית, ומקורו בשיר השיר כ מחזקו: לחייו כערוגות הבושם (ה' י"ג), ואילו השימוש האחרון באווירה של בליה, ומקורו באיוב מחזקו: אם עלי אדמתי תזעק ויחד תלמיה יבכיון (י"א, י"ח). כנרדפים הם אף הפעלים: מכה — שח, והוראת שניהם נמיכות וכפי־פה, ישורש מוך שאינו מצוי אלא בספר ויקרא, הוראתו בדרך כלל עניות, דלות, אך כמותו כשורש מך יוצא אף לשפלות.

השאלה: אך מדוע כה בושש המשורר — שעונה אל שני השימושים היחידים במקרא בבנין פיעל: בושש, והם כשימושים רחוקים, מבחינת נושאיהם: 1) לגבי משה רבנו: וירא העם כי בושש משה לרדת ויקהל העם על אהרן (שמות ל"ב, א'); 2) לגבי סיסרא, בשים דבורה בפי אמו: מדוע בושש רכבו לבוא, מדוע אחרו פעמי מרכבותיו (שופטים ה', כ"ח). והוא דרך שאלה, כדרך השיר שלפנינו, אלא שבו היא מכוונת למשורר עצמו, שאיחר את שעת הפריחה ובא בשעה הבלויה, והוא הוא הנדרש לזמר, כנראה מתוך תקות־סתר, כי זמרתו עשויה לבטל את הבלויה.

כי התקווה יש לה על מה שתסמוך, אנו למדים מחלק אחר של השיר, שכך לשונו:

אַתְּ כְּלָךְ בֵּית מִקְדָּשִׁי, לִבֵּךְ הָאָרוֹן,
לוּחוֹתַיִךְ — שָׁדַיִךְ,
מִצְחֵךְ — פָּרָכְתִּי, עֵינַיִךְ — כְּרוּבָיו,
כַּנְפֵיהֶם — עַפְעַפַּיִךְ.

„אַךְ לְהֵן אֵין בּוֹ — בֵּכֶן מִזְבְּחוֹ שָׁמֵם:
„אֵין מַקְרִיב קָרְבָּנוֹ, אֵין מַקְטִיר לְבוֹנָתוֹ,
„עוֹלָה אֵין מַעֲלֶה, מִנְחָה אֵין מַגִּישׁ,
„יָבוֹא הַכֹּהֵן וְיַכֵּהֵן כְּהֻנָּתוֹ!

לפנינו בבירור מהלך המדרש כלפי שיר־השירים בהיפוכו של שימוש משל ונמשל, וכך נבלט ההבדל שבין חלקו הראשון וחלקו האחרון של השיר, באופן, שבחלקו הראשון לפנינו אשת־גן, המצפה לו למשורר, המאחר לבוא ובוגרם בליה ונפוצה, והוא נדרש לבוא ולשיר שִׁיר־הַחֲתֻנָּה, ואילו בחלקו האחרון לפנינו אשה — בית־מקדש, הרב ונחרב, המצפה לכהן, הנדרש לבוא ולחדש כהונתו. לעניין שתי הדרישות, הן כלשון: יבוא ויזמר, הן כלשון: יבוא הכהן, הראשונה יסודה בשיר השירים: יבוא דודי לגנו; והאחרונה יסודה בתורת כוהנים: ואחר כן יבוא הכהן לראות (ויקרא י"ד, י"ז); כוֹאת יבוא אהרן אל הקודש (שם ט"ז, ב), וכדומה.

ואין צריך ראיות יתירות, כי דר נסתר ריאה את עצמו לא בלבד בחינת משורר („המזמר") אלא אף, ואולי בעיקר, בחינת כהן — דיינו לקרוא את הפואימה שלו על החורבן ושליחות הכהנים, ותר על כן את הסיפור שלו „נייגייסט", כלומר: רוח חדש (ובתרגומי ראה „הנזיר והגדייה", עמ' 166—184) שבו הוא מופיע בשמו ובתארו: פינחס בן מנחם הכהן, כמחדש בית המקדש והמזבח, שנבחין, מה הבשיל לימים גרעינו של השיר הקטן שבכתב־יד. ועוד זאת לעניין השיר הזה — האוטוביאגראפיה של בנדי כתונה אינה אלא גלגול של הקוסמיזאציה שנדפס, כפי שידענוה מספר בן־סירא, בפרק על שמעון בן יוחנן הכהן, ובפיוט, על ההדרן החזיר: מראה כהן, והנאמר במוסף יום כיפור. ודאי ראוי לעקוב את המוטיב הזה והשתקפותו בספרות, בדורות האחרונים, שיש בה דוגמות אלו וכאלו, ואפילו בשירת ההשכלה המאוחרת — וכדוגמה קטנה יעקב ביברינג, אשר בתארו הלך־רוח לעת־ערב, יאמר: ככהן משיח בהיכל התפארה / בא הערב ברוח קטורה / בצניף מלוכה ומעטה אדרת / ובאסיפת הלווים במקום מה נורא; / יצצו הצלילים הגויני־כינורות / והקורא יהי! / והתגוללו המאורות („אגודת שושנים", וינה, תרל"ו, עמ' 80). מה גם בשירת־העם ובמה שמתדמה לה, כגון אברהם גולדפאדן („שבת יום טוב און ראש חודש"), לא כל שכן בשירה המודרנית — דוגמה בולטת ח.נ. ביאליק בשירו „על לבבכם ששמם" (תרנ"ז) ובו סמכויות: בחורבת־לבבכם; שמם־מקדשים נחרבים; מעי־מזבח־לבבכם; ונמשל לסיפורים, שנדפסו ב„וועקער" הבוטשאטשי וכדומה, קשה לשער, כי ש"י שאשטשקיס סופו ש"י עגנון, כך לפי אסופת „פרחי נוער" קשה לשער, כי פינחס כהנוביץ סופו דר נסתר, כפי שהוא מתגלה, בקץ שנים מעטות, בשירתו היידית, שאינה לו מלוא־אפשרות, כפי שהיתה לו הפרוזה היידית. לגבי ש"י עגנון אנו יודעים בבירור, אימתי כתב שיריו וסיפוריו הראשונים, בין בעברית בין ביידית. ויש בידנו להשוות, מה היתה מדרגת עשייתו בשתי הלשונות באותה תקופה עצמה (בין תרס"ד ותרס"ט) — ר' עמדתי על כך בארוכה במבואי לכתבי ש"י עגנון, שמקור כתיבתם בלשון היידית, והקרובים שתפרסמו ברבים (בסידרת הספרים מטעם החוג ליידיש של האוניברסיטה העברית בירושלים והוועד לתרבות יהודית בישראל), מה שאין כן בענין פינחס כהנוביץ: כאן אין בידנו להשוות ולהכריע. אם קפיצתי כלפי מעלה, שאנו מבחינים בה בספרו „גענאנקען און מאטיוון", כבר חלה בימים שבהם חיבר את אסופת־שיריו העבריים, או לאחריהם; אך ברור, כי לפנינו ניווח־זמנים קטן למדי — כי בין תרס"ב־תרס"ג לבין תרס"ו חוצצות שנים מועטות בלבד.

מה שעשוי לעורר עניין מיוחד היא הקושיה, אם בקבוצת „פרחי נוער" כבר מצויים גרעינים, שעתידים להם גידול והתפתחות, במבואי הנזכר כבר הראיתי על שיר ארוטי דו־חלקי, ואנסה עתה להרחיב מעט את הרעיון שהגיתי. חלקו הראשון של השיר, כך לשונו:

לִבְךָ גַן־רָטֹב, גַּן רַעֲנָן:
עֲרוּגוֹתָיו — שָׁדַיִךְ,
שָׂפָתֶיךָ — וְרָדָיו, לְחָיֶיךָ — שׁוֹשַׁנָּיו,
עֵינוֹתָיו — עֵינֶיךָ

„אַף מְדוֹעַ כֹּה בּוֹשֵׁשׁ הַמָּשׁוֹרֵר?
„מִכֹּה הַצְּמַרְת, שֹׁחַ, נוֹגַהּ הָאָמִיר,
„אֲבָלִים הַסְּבָכִים, מַר בּוֹכִים הַתָּלָמִים —
„יָבוֹא וְיַזֶּמֶר זְמִירוֹתָיו הַזָּמִיר!

הארוטיזאציה של הטבע ניתנת בזה על דרך משל ונמשל כפולים: גן ופריחתו, עץ ושדה בבלייתם. ההקבלות שכיחות בשירה, למימי קדם עד עתה, ובכללן מוסכמות. הרוצות לחדש טעמן הראשון, והוא דבר אשר לא יצלח בלתי אם בידי משוררי־אמת, ובימים ההם היו כאותם בשירתנו, בעיקר ביאליק וטשרניחובסקי, שביכורי ספריהם יצאו, אך שנים מעטות קודם, לאור.

לִבְךָ גַן רְמוֹס, גַּן רַעֲנָן — המקרא אין בו התואר רְמוֹס אלא פעם אחת, אף הוא לענין גן בלשון נקבה, ולשון הכתוב: „רְמוֹס הוּא לְפָנֵי שֶׁמֶשׁ, וְעַל נִגְתּוֹ יִנָּקְתוּ תְצֵאנָה" (איוב ח', ט"ז), והוא משולב, בתוכחת בלדד השוחי, בתוך תמונה כוללת של מעמד אנושי שלילי, אבל בלשון המאוחרת גן רְמוֹס הוא מליצה סקסואלית־ארוטית, והתרגז: מִיל מוֹב — כֵּן רְמוֹס מעטי שטרי תנאים וחופה וקידושין. גן רַעֲנָן — בשימוש הלשון עתה: תיבת רענן כלשון פריש, frisch, fresh, המבוון למה שקם והיה זה־עתה (והגענו כדי אמירה: קבר רענן, ובעגת הילדים חריזה לוצצת: אצה קצה, ביצים רעננים), אבל עיקר־ההוראה כמקורה, היות של צמיחה ולח־לוחיתה, ורוב שימושיו במקרא עניינם בעץ, לפעמים בעץ מסויים, חלקו (עלה) או תוצרו (שכן), ושעל כן תרגומו בלשון־הסייפק: צווייהאפטיק, כלומר: רב ענפים. בתורת משל שנמשליו בני־אדם ניתן להבליט שני קצות — הצדיק הפורח והרשע הבלה. הנעימה המיינית־שלילית, שבלוותה לתיבת רענן, באה על שום המליצה המצויה במקרא: תחת כל עץ רענן, והנופלת באשה זונה או נמשלת, אך בשירה המאוחרת באה נעימה ארוטית־חיובית תחתיה. ברישומו של הכתוב: הנך יפה רעייתי, הנך יפה עיניך יונים; הנך יפה דודי אף נעים אף ערשנו רעננה" (שיר השירים, א' ט"ז־ט"ז).

והרי שיר־השירים הוא גדול המשענות לארוטי־זאציה של הטבע, וראיה נודעת ההשוואות הנודעות, שקולותיהן ובנות־קולותיהן מבריחים את השירה, ואף דר נסתר נמשך לכך בשירי הקטן, ורב־יתר בפואימה „בעזאנג און געבעט", ראף בסיפורו „פּוּלִיל", הי מתאר ריקוד החונה של סב ונכדתו הכלה (נדפס ב־1908, ולא נכלל בכתביו, אך הובא באנתולוגיה „א שפיגל איף א שטיין", תשכ"ה, עמ' 123־126, ובתרגומי העברי באסופה „הנזיר והגדייה", תשכ"ג, עמ' 61־63). וכאן פאראפראזה עתירה אף פיקאנטית של השירה אשר לשלמה. אך נחזור לשיר הקטן כדי להעיר, על מיני השחוק — קודם כל באותו שורש עצמו: עֵינוֹתַיִךְ — עֵינַיִךְ, שכן תיבת עין נפצלת, כידוע, להוראת עין כפשוטה, ולשון רבות: עיניים; ולהוראת מבוע ולשון רבים: עיינות.

והרי גודש שימושים באותו שורש: יְבוּא וְיַזְמֵר זְמִירוֹתָיו הַזְּמִיר, ולשון הזמר, אף היא משיר־השירים, והוראתו שם, ככל הנכון, לשון כריתה, ובניינו כלשון חרש, קציר, ועניינו זמירת גפנים, ונדרש במדרשות כלשון שירה ובימי הביניים לכלשון צפור־רון, והונח, ביחוד בדורות אחרונים לצפור־רון מסויימת, והמשורר שלנו כבר היתה לפניו „שירה יתומה" של ביאליק (תר"ס), שבה הוא מניח לאותה צפור שתזמר שלא בעונתה.

השימוש בהקבלה: וְרֵדָיו — שושניו הוא מצוי, ביחוד על דרך המצור, המזהה את שני הפרחים, אף שתיבת־המשנה: וְרֵד הוא ביסודה rosa, ואילו תיבת המקרא: שׁוֹשַׁנָּה היא ביסודה lilia, ואפשר כי משוררנו, ששתיהן זהות לו, בחתין בבת־הגון: אדֹ מימות גדושה לשפתיים, אדמימות קלושה ללחיים. לעניין צמרת־אמיר, אף אלו זהים בשימוש המציר, ותיבה ראשונה ביתוקאל בלבד ואחרונה בישעיה בלבד (ואולי אך פעם יחידה, שכן החוזה האמיר הם, כנראה, שיבוש של החזי והאמורי, ואפילו רש"י מרמיז על כך), ואף בלשון הטייטש התרגום כמעט זהה. וככל הנכון אף ערישות ותלמים כאן זהים, אלא שהשימוש הראשון ניתן באווירה של תחית, ומקורו בשיר השירים: אני לדודי ודודי לי, השלישה, אך בשיר השירים ומקורו באווירה של בליה, ומקורו באיוב מחזקו: אם עלי אדמתי תזעק ויחד תלמיה יבכיון (י"א, י"ח). כנרדפים הם אף הפעלים: מכה — שח, והוראת שניהם נמיכות וכפי־פה, ישורש מוך שאינו מצוי אלא בספר ויקרא, הוראתו בדרך כלל עניות, דלות, אך כמותו כשורש מך יוצא אף לשפלות.

השאלה: אך מדוע כה בושש המשורר — שעונה אל שני השימושים היחידים במקרא בבנין פיעל: בושש, והם כשימושים רחוקים, מבחינת נושאיהם: 1) לגבי משה רבנו: וירא העם כי בושש משה לרדת ויקהל העם על אהרן (שמות ל"ב, א'); 2) לגבי סיסרא, בשים דבורה בפי אמו: מדוע בושש רכבו לבוא, מדוע אחרו פעמי מרכבותיו (שופטים ה', כ"ח). והוא דרך שאלה, כדרך השיר שלפנינו, אלא שבו היא מכוונת למשורר עצמו, שאיחר את שעת הפריחה ובא בשעה הבלויה, והוא הוא הנדרש לזמר, כנראה מתוך תקות־סתר, כי זמרתו עשויה לבטל את הבלויה.

כי התקווה יש לה על מה שתסמוך, אנו למדים מחלק אחר של השיר, שכך לשונו:

אַתְּ כְּלָךְ בֵּית מִקְדָּשִׁי, לִבֵּךְ הָאָרוֹן,
לוּחוֹתַיִךְ — שָׁדַיִךְ,
מִצְחֵךְ — פָּרָכְתִּי, עֵינַיִךְ — כְּרוּבָיו,
כַּנְפֵיהֶם — עַפְעַפַּיִךְ.

„אַךְ לְהֵן אֵין בּוֹ — בֵּכֶן מִזְבְּחוֹ שָׁמֵם:
„אֵין מַקְרִיב קָרְבָּנוֹ, אֵין מַקְטִיר לְבוֹנָתוֹ,
„עוֹלָה אֵין מַעֲלֶה, מִנְחָה אֵין מַגִּישׁ,
„יָבוֹא הַכֹּהֵן וְיַכֵּהֵן כְּהֻנָּתוֹ!

לפנינו בבירור מהלך המדרש כלפי שיר־השירים בהיפוכו של שימוש משל ונמשל, וכך נבלט ההבדל שבין חלקו הראשון וחלקו האחרון של השיר, באופן, שבחלקו הראשון לפנינו אשת־גן, המצפה לו למשורר, המאחר לבוא ובוגרם בליה ונפוצה, והוא נדרש לבוא ולשיר שִׁיר־הַחֲתֻנָּה, ואילו בחלקו האחרון לפנינו אשה — בית־מקדש, הרב ונחרב, המצפה לכהן, הנדרש לבוא ולחדש כהונתו. לעניין שתי הדרישות, הן כלשון: יבוא ויזמר, הן כלשון: יבוא הכהן, הראשונה יסודה בשיר השירים: יבוא דודי לגנו; והאחרונה יסודה בתורת כוהנים: ואחר כן יבוא הכהן לראות (ויקרא י"ד, י"ז); כוֹאת יבוא אהרן אל הקודש (שם ט"ז, ב), וכדומה.

ואין צריך ראיות יתירות, כי דר נסתר ריאה את עצמו לא בלבד בחינת משורר („המזמר") אלא אף, ואולי בעיקר, בחינת כהן — דיינו לקרוא את הפואימה שלו על החורבן ושליחות הכהנים, ותר על כן את הסיפור שלו „נייגייסט", כלומר: רוח חדש (ובתרגומי ראה „הנזיר והגדייה", עמ' 166—184) שבו הוא מופיע בשמו ובתארו: פינחס בן מנחם הכהן, כמחדש בית המקדש והמזבח, שנבחין, מה הבשיל לימים גרעינו של השיר הקטן שבכתב־יד. והוא ועוד זאת לעניין השיר הזה — האוטוביאגראפיה של בנדי כתונה אינה אלא גלגול של הקוסמיזאציה שנדפס, כפי שידענוה מספר בן־סירא, בפרק על שמעון בן יוחנן הכהן, ובפיוט, על ההדרן החזיר: מראה כהן, והנאמר במוסף יום כיפור. ודאי ראוי לעקוב את המוטיב הזה והשתקפותו בספרות, בדורות האחרונים, שיש בה דוגמות אלו וכאלו, ואפילו בשירת ההשכלה המאוחרת — וכדוגמה קטנה יעקב ביברינג, אשר בתארו הלך־רוח לעת־ערב, יאמר: ככהן משיח בהיכל התפארה / בא הערב ברוח קטורה / בצניף מלוכה ומעטה אדרת / ובאסיפת הלווים במקום מה נורא; / יצצו הצלילים הגויני־כינורות / והקורא יהי! / והתגוללו המאורות („אגודת שושנים", וינה, תרל"ו, עמ' 80). מה גם בשירת־העם ובמה שמתדמה לה, כגון אברהם גולדפאדן („שבת יום טוב און ראש חודש"), לא כל שכן בשירה המודרנית — דוגמה בולטת ח.נ. ביאליק בשירו „על לבבכם ששמם" (תרנ"ז) ובו סמכויות: בחורבת־לבבכם; שמם־מקדשים נחרבים; מעי־מזבח־לבבכם; ונמשל לסיפורים, שנדפסו ב„וועקער" הבוטשאטשי וכדומה, קשה לשער, כי ש"י שאשטשקיס סופו ש"י עגנון, כך לפי אסופת „פרחי נוער" קשה לשער, כי פינחס כהנוביץ סופו דר נסתר, כפי שהוא מתגלה, בקץ שנים מעטות, בשירתו היידית, שאינה לו מלוא־אפשרות, כפי שהיתה לו הפרוזה היידית. לגבי ש"י עגנון אנו יודעים בבירור, אימתי כתב שיריו וסיפוריו הראשונים, בין בעברית בין ביידית. ויש בידנו להשוות, מה היתה מדרגת עשייתו בשתי הלשונות באותה תקופה עצמה (בין תרס"ד ותרס"ט) — ר' עמדתי על כך בארוכה במבואי לכתבי ש"י עגנון, שמקור כתיבתם בלשון היידית, והקרובים שתפרסמו ברבים (בסידרת הספרים מטעם החוג ליידיש של האוניברסיטה העברית בירושלים והוועד לתרבות יהודית בישראל), מה שאין כן בענין פינחס כהנוביץ: כאן אין בידנו להשוות ולהכריע. אם קפיצתי כלפי מעלה, שאנו מבחינים בה בספרו „גענאנקען און מאטיוון", כבר חלה בימים שבהם חיבר את אסופת־שיריו העבריים, או לאחריהם; אך ברור, כי לפנינו ניווח־זמנים קטן למדי — כי בין תרס"ב־תרס"ג לבין תרס"ו חוצצות שנים מועטות בלבד.

מה שעשוי לעורר עניין מיוחד היא הקושיה, אם בקבוצת „פרחי נוער" כבר מצויים גרעינים, שעתידים להם גידול והתפתחות, במבואי הנזכר כבר הראיתי על שיר ארוטי דו־חלקי, ואנסה עתה להרחיב מעט את הרעיון שהגיתי. חלקו הראשון של השיר, כך לשונו:

לִבְךָ גַן־רָטֹב, גַּן רַעֲנָן:
עֲרוּגוֹתָיו — שָׁדַיִךְ,
שָׂפָתֶיךָ — וְרָדָיו, לְחָיֶיךָ — שׁוֹשַׁנָּיו,
עֵינוֹתָיו — עֵינֶיךָ

„אַף מְדוֹעַ כֹּה בּוֹשֵׁשׁ הַמָּשׁוֹרֵר?
„מִכֹּה הַצְּמַרְת, שֹׁחַ, נוֹגַהּ הָאָמִיר,
„אֲבָלִים הַסְּבָכִים, מַר בּוֹכִים הַתָּלָמִים —
„יָבוֹא וְיַזֶּמֶר זְמִירוֹתָיו הַזָּמִיר!

הארוטיזאציה של הטבע ניתנת בזה על דרך משל ונמשל כפולים: גן ופריחתו, עץ ושדה בבלייתם. ההקבלות שכיחות בשירה, למימי קדם עד עתה, ובכללן מוסכמות. הרוצות לחדש טעמן הראשון, והוא דבר אשר לא יצלח בלתי אם בידי משוררי־אמת, ובימים ההם היו כאותם בשירתנו, בעיקר ביאליק וטשרניחובסקי, שביכורי ספריהם יצאו, אך שנים מעטות קודם, לאור.

לִבְךָ גַן רְמוֹס, גַּן רַעֲנָן — המקרא אין בו התואר רְמוֹס אלא פעם אחת, אף הוא לענין גן בלשון נקבה, ולשון הכתוב: „רְמוֹס הוּא לְפָנֵי שֶׁמֶשׁ, וְעַל נִגְתּוֹ יִנָּקְתוּ תְצֵאנָה" (איוב ח', ט"ז), והוא משולב, בתוכחת בלדד השוחי, בתוך תמונה כוללת של מעמד אנושי שלילי, אבל בלשון המאוחרת גן רְמוֹס הוא מליצה סקסואלית־ארוטית, והתרגז: מִיל מוֹב — כֵּן רְמוֹס מעטי שטרי תנאים וחופה וקידושין. גן רַעֲנָן — בשימוש הלשון עתה: תיבת רענן כלשון פריש, frisch, fresh, המבוון למה שקם והיה זה־עתה (והגענו כדי אמירה: קבר רענן, ובעגת הילדים חריזה לוצצת: אצה קצה, ביצים רעננים), אבל עיקר־ההוראה כמקורה, היות של צמיחה ולח־לוחיתה, ורוב שימושיו במקרא עניינם בעץ, לפעמים בעץ מסויים, חלקו (עלה) או תוצרו (שכן), ושעל כן תרגומו בלשון־הסייפק: צווייהאפטיק, כלומר: רב ענפים. בתורת משל שנמשליו בני־אדם ניתן להבליט שני קצות — הצדיק הפורח והרשע הבלה. הנעימה המיינית־שלילית, שבלוותה לתיבת רענן, באה על שום המליצה המצויה במקרא: תחת כל עץ רענן, והנופלת באשה זונה או נמשלת, אך בשירה המאוחרת באה נעימה ארוטית־חיובית תחתיה. ברישומו של הכתוב: הנך יפה רעייתי, הנך יפה עיניך יונים; הנך יפה דודי אף נעים אף ערשנו רעננה" (שיר השירים, א' ט"ז־ט"ז).

והרי שיר־השירים הוא גדול המשענות לארוטי־זאציה של הטבע, וראיה נודעת ההשוואות הנודעות, שקולותיהן ובנות־קולותיהן מבריחים את השירה, ואף דר נסתר נמשך לכך בשירי הקטן, ורב־יתר בפואימה „בעזאנג און געבעט", ראף בסיפורו „פּוּלִיל", הי מתאר ריקוד החונה של סב ונכדתו הכלה (נדפס ב־1908, ולא נכלל בכתביו, אך הובא באנתולוגיה „א שפיגל איף א שטיין", תשכ"ה, עמ' 123־126, ובתרגומי העברי באסופה „הנזיר והגדייה", תשכ"ג, עמ' 61־63). וכאן פאראפראזה עתירה אף פיקאנטית

דר נסתר

פירוש למוטיב: תפילות הבתולה, לפנינו ענין אוני־גליוני מובהק. והימים הם קודם זימונו של שלום אש בדרך בית לחם, וקודם פירסום וידוייו של אוגוסטינוס בתרגום פ. לברטוב, וקודם הסערה הקטנה, שחילל ישראל פופס במאמריו הפרו־נוצריים ב„השלוח". אבל בקשת האלהים בספרות הרוסית על תכונתה הנוצרייה והנצרנייה התנשבה בחוגי משכילי היהודים, ומשה קליימאן, שישב ופעל בברדיצ'ב, עיר הורתו וגי־דולו של דר נסתר, סח לי כי המימרה: ויי עם זיך קריסטלט, זא יידלט עס זיך, כלומר, כגינוני הנוצרים גינוני היהודים, יאה היה לה אז שינוי־מטבע: ויי עס זיך היפער־קריסטלט וגו', השאלה, אם ועד־מה הוואריאציות לתפילות הבתולה, אם משיחם, הן עניין לכאן — טענה בירור, אולם לפי שבכור־ספריו הוא, בכל־זאת, פתח לספר שלאחריו, מתבקשת תשומת־דעת לענין הכוכב המצוּוה: „מה זמן רב / כי יראו / ברום שמים, / דבר־מה הולך / בכוכב הוא / ובלילה / רצוא ושוב / ורוץ ירוץ / בהיר ואור / ובחפז